朝鮮日報
夕刊
十日(日)
本紙朝夕刊十二面
編輯兼發行人 方應謨
印刷人 崔進益
發行所 京城府太平通一丁目六一 株式會社朝鮮日報社

社說

敎書에나타난 루氏今後政策

憲法修正은斷念

一

米國大統領은 議會가 열릴때마다 開會劈頭에 敎書를보내여 政府의 政策을 闡明하는同時에 그政策에 對한 議會의 支援을 要請하는것이 慣例로되어잇다。

客年十一月三日의 總選擧에依하야 루ー스벨트 大統領이 엘렉트랄 보ー트(選擧投票)五百二十三票對九票의 壓倒的 絶對多數로 再選된事實은 世人이 周知하는바이어니와 NRA、AAA를 爲始하야 루氏政府의 生命이엿든 뉴ー딜政策이 大審院으로부터 全面的으로 違憲判決을바더옴에 不拘하고 이와가티 壓倒的優勢로 루大統領이 再選되엿다는것은 一般國民이 全幅的으로 뉴ー딜政策의 支持를 表明하는것임은 물론이다。

따라서 再選된 루大統領은 今後 어떠한 政策을 쓸것인가함에 一般은 多大한 興味를 갓고 이번 議會에 보내는 敎書內容을 注視하고잇던바 루大統領의 一般政策에 關한 敎書는 六日上下院에서、豫算에 關한 敎書는 八日上院에서 朗讀되엿스므로 루氏가 向後四年間 實施하여나갈 政策의 輪廓은 玆에 明白하게되엿다。

二

루ー스벨트大統領은 這間 總選擧에잇서서 勞働者 農民等第四階級의 全的支持로 因하야 絶對的 優勢로 再選되엿스니만치 그는 敎書中에잇서서도 어데까지든지 進步的리베랄한 立場을 忘却하지는안햇다。그리하야 그는 今後實施하려하는 四項目의 社會政策을 提示하고 議會에對하야 緊急立法을 勸告하엿는데 그四個項目은 即 (一)住宅問題에잇서서 近代文明이要求하는 物的便益을 給與할것(二)小作農補助에依하야 自作農을 創設할것(三)社會保險制度의 擴大强化(四)失業防止에關한 對策等이다。그러나 그는 選擧演說에서도 表明한바와가티 反對黨의『放漫財政』의 非難을避하기爲하야 豫算均衡에 極力努力하고잇다。오는六月末로써끗나는 今年度豫算에잇서서는 歲入五十八億二千八百萬弗、歲出八十四億八千萬弗로 不足額이 二十六億五千二百萬弗에 達하나 一九三八年六月로끗나는 明年會計年度豫算에잇서서는 歲入七十二億九千四百萬弗、歲出六十一億五千八百萬弗을 豫想하야 國債償還도 可能한것을 言明하엿다。이와가티 今後의 루氏政府의 財政政策은 健全財政을 目標로하니만치 約束한 社會政策的諸施設도 結局 그程度를 繼續할수잇슬까한다。

三

루大統領의 敎書에서 一般이 가장 興味를가진點은 社會政策보다도、財政政策보다도、國防政策보다도、外交政策보다도 NRA의 違憲判決에對한態度 即 大審院判決에 服從하느냐? 또는 憲法을 修正하고 既定政策을 實施하느냐? 全國民支持의 威力으로 大審院判決을 無視하느냐? 하는것이엿다。따라서 이번敎書에는 大審院의 NRA違憲判決을 正面으로攻擊한다는風說이 미리부터 流布되어 一般에 센세이슌을 惹起한 反面에 大審院側에서는 首班인 大審院長을 爲始하야 一人도出席치안햇든것이다。

敎書中에는 NRA違憲判決에對하야 非難을加한點이잇다。即『近代工業國家에잇서서는 商取引은 各州의範圍를넘어 全國的으로 擴張되다』는데 前提하고 NRA 또는AAA는『近代的經濟에 基한 社會及經濟問題를 解決할目的으로 諸州를 協動하기爲하야 全聯邦에亘한 法制를 提案한 以外에는 他途가업다』하고『NRA는 違憲判決은 바더스나 그目標는 健全하다。NRA가 違憲判決을바든後 諸提案은 依然 解決되지아니하엿다』고 그正當性을 말하는同時에 不平으로 抗議하엿다。

四

그러나 여기서 注目되는點은 그가 뉴ー딜에對한 大審院의 違憲判決을 非難한데 끗치고 一般이 期待하든 憲法修正의 意圖는 全然抛棄하엿다는 이點이다。그는『米國憲法은 立法當初부터 進步를豫想한것이므로 憲法에對한 眞實한 理解가잇다면 憲法의 根本的改訂이업드래도 社會進步에伴한 立法은制定될것이다』라고 主張하여『會議이『目下必要한것은 根本法制의 變更가아니고 根本法制에對한 解釋을 내림에잇다』고聲明한다음 이러한見地에서 司法部는 政府와協力하기를 要望한다는 緩和的 言辭로끄틀막엇다。吾人은 일즉이 本欄을通하야 루氏의 政治家的 立場과 理想의 ○○○○아 그는 그가온곳으로 도라가리라는것을 豫斷한배잇거니와 今回敎書에나타난 憲法修正斷念의 暗示는 그의 今後進路를 一層더 明瞭히알려주는듯십다。

歐洲의爆發은 西班牙問題로!?

獨軍모록코進出로 佛陸海空三軍動員

實力으로獨軍阻止乎

相防國佛의드리다

【카사블랑카=佛領모록코=九日發同盟】佛國政府는 獨逸軍에 西班牙領 모록코占領을 念慮하고 實力으로써 이를 阻止하기로決하고 陸海空三軍을 動員하야 佛西모록코境界地帶에派遣할것이라 推測되는데 이미 九日午前 세네갈聯隊는 佛國領모록코 西北地點페즈市의駐屯地를出發하야 境界地帶에 向하얏다 右는 過般 獨逸正規軍三百이 進出하여 某地에增派되엿다고 報道함에 基因한다고한다 其他佛國大西洋艦隊先遣部隊는 九日카사블랑카港에 到着하엿는데 十日또 後續艦隊가 到着할터임으로 表面年次海軍演習이라 稱托하고잇스나 獨逸軍出動과 直接關係가 잇는것은疑心할수업다

獨陸海軍根據地 西領各地에建設

【라밧트=佛領모록코=九日發同盟】西班牙領 阿弗利加各地는 續續 獨逸陸軍의 根據地로 化하고잇다고 傳하는데 九日 라밧트市로부터의消息에依하면獨逸政府는또 다음 地點을 海軍根據地로 決定하엿다고한다

一、이프니(西班牙領모록코)를 獨逸潛水艦根據地로 하고 兵三萬을 備함

一、리오·데·오로(西班牙領사하라)의 푸라ー스·브란세(白所)를 水上機의 根據地로함

一、其他 시스네로스市를 獨逸政府의 自由市로함

聯盟理事會에 이든外相出席

【倫敦九日發同盟】第九十六回聯盟理事會는 十八日開會하고 西班牙內亂을圍繞한 諸問題 아렉산드렛타問題等을 重要議題에討議할터인데 英國으로부터는 이든外相이 自身首席代表로서 出席하기로되엿다

有田外交糾彈

政民有志懇談會

兩黨連繫空氣濃厚

【東京電話同盟】外交再建을目的으로 連結된 政民有志의 外交問題懇談會는 九日午後六時丸之內常盤에서 開催되여 民政黨으로부터 小山(松)、櫻井、山道、齊藤、木村、加藤、小山(谷)、一松、植原、廬田、宮脇等 諸氏出席下에 晩餐을가티한後 谷、山道兩氏로부터 過般民政黨總務會에서 外交問題의 討議結果에 對하야 또 濱田國松氏로부터 同樣政友會總務會에서 外交問題의 討議經過에對하야 各各報告하고 有田外交를 俎上에노코 忌憚업는 意見을 交換한結果 現內閣의 外交方針은 一定한 基準이 업기때문에 對中、對蘇、對英各外交모다 失敗하야 現下微妙한 國際情勢下에잇서서 全然蹉跌狀態를 呈하게되엿는데 이대로 放任한다면 如何한事態를 惹起할지도 豫測할수업다고하야 只今新方針을 樹立하고 善處하지아니하면 重大한事態를 招來할것은 必然的情勢임으로 政民兩黨은 共同으로 이點에對하야는 大體로 異論을가지는者가업다고함에 意見이一致되엿다 그러타면 有田外交의淸算은 如何한方法에 依할가에對하야 協議를 거듭하얏는데 再開議會에서 政府의 態度를본後 무슨警告를 發할것이냐 一路政府彈劾에 向하야 兩黨이一致한 行動을取할것이냐等여러가지 硬軟兩派의意見이續出하야 此運動을效果잇게하기爲하야 兩黨幹事長을會見시키고 暴露的運動의 形態를 取할것인가 或은 兩黨間에 本問題處理의 委員會를 設置할것이냐等의具體的意見도잇섯는데 結局只今은 如斯한 措置에나갈必要가업고 또時機가熟치아니함으로 各自는 黨內에잇서서 本問題即有田外交의 淸算에對하야 積極的努力을할라고함에 意見이 一致되엿다 또今次會合은 倒閣을 目的으로하는 小會派其他院外運動과는 쌴판性質을 달리한거이라는 旨를 强調하고 再開 議會까지에 다시 一、二回會合을 열기로하고 十時散會하엿는데 本問題를 中心으로한 兩黨有志의連繫는 相當鞏固한것임으로 今後 此種會合을 機會로 兩黨의 橫斷的連繫運動이 再燃할 空氣가 濃厚化할것이 아닌가고推測된다

英政府緊急閣議

對西班牙問題로

【倫敦九日發同盟】볼드윈首相은 九日正午首相官邸에 緊急閣議를 開催하고 西班牙問題의 對策을 協議하엿는데 席上이든外相으로부터 獨伊兩國政府와 折衝한 經過를 報告시킨後 左와如한協議를 하엿다고 傳한다

一、義勇軍派遣禁止案에對하야는 獨伊兩國이 贊成하엿슴으로 來週早早로 關係國政府에 援近禁止의 實施를 懇請할

一、一方倫敦不干涉委員會의 事業을 促進하고 不干涉監視案의 具體的方法을 至急樹立함

마드리드市長

全靑年出動要望

【마드리드九日發同盟】마드리드市長 레도드氏는 首都防衛最後의 手段으로서 二十歲以上의 全靑年에 對하야 戰線出動을 要望하고 九日全市에 布告를 發하엿다

佛地中海艦隊

아프리카海岸서冬期演習

【巴里九日發同盟】佛國地中海艦隊는 九日西班牙方面의 緊急事態를압두고 阿弗利加海岸一帶에서 冬期演習을行하기로決定하엿는데 佛海軍當局은如左히發表하엿다 佛國地中海艦隊는 一日中旬부터 年次冬期演習을開始한다 演

八面鋒

◇獨逸이 西領모록코等 北阿弗利加各地에 陸海軍根據地建設에 着手。

◇佛國이 實力으로 阻止하기爲하야 陸海軍을 動員。

◇英國이 緊急閣議를 열고 對策을 講究中。

◇이다음에는 伊太利가 무엇이라고 할것이오 또 蘇聯이 가만히 잇지 아니할 順序。

◇地中海의 安全保障을 協定한지가 몃칠이나 되얏는가。

◇이로써 곳 歐洲에 戰亂이 勃發하리라고 速斷키는 어려우나 不安이 擴大되는것만은 顯著한일。

習은 地中海中部海岸及 阿弗利加西岸에서行할 豫定이다 右發表와同時에 各港은俄然活況을呈하고잇다

伊太利閣議에서

東阿政策을討議

【羅馬九日發同盟】伊太利政府는九日午後치리나ー레市에서 閣議를開催하고 뭇솔리니首相司會下에 東阿經濟建設以下 各懸案을討議한結果 다음가티可決하엿다

一、離婚禁止法案

一、東阿省長의權限擴大

一、東阿道路法案

一、植民地博覽會案

一、明年度豫算案(三七ー三八年) 歲入二百六億、歲出二百三十七億、歲入不足三十一億

叛軍빌바오港攻擊

바스큐政廳艦擊退

【바이온누九日發同盟】叛軍艦艇은 盛히빌바오港攻擊을 試하고 九日베라스코號及도ー세풀르號는 비스케灣頭에 肉迫하엿는데 나바라號以下 바스큐政廳所屬의武裝트롤船은 此를激擊하야 灣外에驅逐하엿다 그後叛軍所屬토롤船一隻은 드듸여鹵獲되엿다

世界週史

世界列强의海軍競爭

無條約第一年을마지한 日、英、米三大海軍國은 勿論이오 佛、獨、伊三國도 建艦에着手하야 新春正初부터 海軍競爭의 戰幕은열리게되엿다。即 英國은 三萬五千噸 主力艦二隻을、米國도亦是 三萬五千噸主力艦二隻을 建造하게되고 獨佛、伊等三國도 二萬六千噸級主力艦七隻을 建造中이라하는데、歐洲의 建艦競爭이 英國을 刺戟하야 建艦의先鋒이 되게하면 米國도 이에追從하야 太平洋에 進出하게될것이다 따라서 이에對處코자 日本도 不脅威不侵略의 原則下에 海上軍備에 邁進할것임으로 바야흐로 全世界는 自由建艦即 建艦競爭時代를 招來할은 必然的情勢라한다

舊東北軍再叛亂

西安事件은 蔣、張兩氏의妥協으로 完全히 解決된것가티보이더니 그善後措處에對하야 舊東北軍少壯派는 依然히不滿을가지고잇든바 드듸여 再叛亂으로爆發되여 于學忠 楊虎城兩氏는 五日中央에 共同通電을 發出하는同時에 中央軍에對하야 攻擊을 開始하엿다한다。이때문에 一時陝西를撤退하엿든 中央軍은 叛軍을包圍하는 態勢를取하도록 命하엿다한다

米大統領敎書

米國上下兩院議員은 六日下院議事堂에서 루ー스벨트大統領以下 各閣僚出席下에 合同會議를開催하엿는데 루大統領은 滿黨의拍手裡에 年次敎書를讀了하고 施政方針을闡明하엿다 敎書의主旨는 如左하다 即 먼저自由主義民主主義를 擁護한다하고 諸權限이否認되여 自由民權이 阻害되는것은 斷然默視할수업다고前提하고 N·R·A가目標하는바는 近代資本主義에잇서서는 經濟및 社會問題가 各州의範圍를버서나 全國的으로 問題가됨으로 如斯한問題를 解決하기爲하야 全聯邦에亘한 法制를提案한以外 他意가업는것이다 따라서 N·R·A는違憲判決을바덧스나 그目標는健全하다고하엿다 다음 行政立法兩機關은 서로 緊密히協力하고잇다고하엿다 그以外에 生産過剩 獨占的生産手段의 過剩及投機等이 社會의 浪費라는事實을指摘하고 住宅問題 小作農問題 社會問題 失業問題 行政改革問題等도 包含되엿다한다

필링氏、首相에就任乎

나치스獨逸總統 히틀러氏는 오는三十日 나치스政權이 成立된지 四周年記念日을 當하야 空相필링氏에 首相의 席을 讓渡하고、自己는 總統의 職만을 印綬한다고한다。그리되면 필링氏는 四個年經濟計畫을 容易히 遂行하기 爲하야 內閣改造를 斷行할것이 아닌가고 벌서부터 推測하는側도 잇다。

英伊地中海紳士協定

·伊에戰爭以來 地中海를 圍繞하고 對時한 狀態에잇든 英伊兩國은 그동안 迂餘曲節의 外交折衝을 거듭한結果 伊太利外相 챠노伯과 羅馬駐箚英國大使 도라몬드氏間에 地中海紳士協定이 成立되엿다한다。그런데 그 主旨는 英伊兩國이 地中海에잇서서의 現狀維持를 承認하고 相互權益을 尊重한다는것인데 地中海問題의 核心이되여잇는 兩國海軍의 比率에는 抵觸하지안헛나하니 所謂이름이갈으치는紳士協定에는 틀림이업슬것이아닌가?

佛獨某種諒解成立乎

伯林駐箚佛國大使폰세氏는 過般來 샤하트經濟相及 獨逸政府首腦部와 무엇인지 協議를거듭하엿는데 그結果를 巴里에 來하야 佛國外相델보스氏와 協議하엿다한다。이는 英佛兩國政府가 歐洲政局의 全般的處理에對하야 獨逸政府에對하야 軍備縮上의 或種의諒解、植民地再分配에對한 考慮等을 提示한바잇섯스므로 폰세氏의 歸國은 이는 海上封鎖를 斷行한다는等事實上交涉이 具體化한것이아닌가고 注目되여잇다。

파로스號事件

去十二月末頃에 獨逸貨物船파로스號가 빌바오港附近에서 바스큐赤色政權에게 拿捕된 所謂파로스號事件으로말미아마獨西關係는 드듸여險惡化하야 獨逸은 西班牙에 最後通牒까지 發送하엿다고 傳하더니 外相노이라트氏및 國防首腦部들이 總統히틀러氏에 自重을 要請한結果 最後通牒을 最後警告라고곳치고多少緩和한態度를取하야 겨우暫間解決狀態에 잇다 이것은 요즘 英伊地中海紳士協定成立되고以來 伊太利는親獨政策을버리고 다시 스ー례자戰線에들어가며 英國은 義勇軍派遣中止案에對하야 佛國과協議한結果 意見이完全히 一致되고 英政府가獨政府에 期間附로 그回答을要求하며 萬若此를拒否하는때에는 海上封鎖를 斷行한다는等事實이 奏効된듯하다 如何間지 파로스 事件及 獨伊兩國義勇兵西班牙上陸說로因하야 國際情勢는 再次險惡化하게되엿다。

墨西哥着 트로츠키ー氏

【탐피코=墨西哥=九日發同盟】諸國에서追放된 國際的革命亡命政治家레온 트로츠키ー氏는 九日午前 탐피코市에 到着하엿다 墨西哥의 트로츠키ー派 領首탐피코市長마르치ー네스氏等 多數가 出迎하엿다 트로츠키ー氏는 同國內에 永住할터인데 上陸第一步『歐洲戰爭은 七十五파센트까지 可能性이잇다』고 말하엿다

對西武器禁輸法成立

【華府八日發同盟】루ー스벨트大統領은 八日西班牙에對한 武器輸出禁止에 署名하엿다 禁止案內容은 如左하다

一、嚴正中立法에基하야 西班牙國에의武器輸出을禁止함

一、違反者는 一萬弗以下의罰金又는五個年間의禁錮에處함

日曜氣配

◇米 定期에對한 諸米採算은 相當히 接近하엿스나 아직日本內地米七○錢 朝鮮米五○錢 不採算 依然高値買 警戒때문에不透明하나 一層難澁의 形勢로 手堅氣配小高이다

◇株 貿易管理에對한 氣迷深刻高値賣警戒中이나 買氣는漸次 選擧循環하고잇다 取引所法改正案은 今議會에 提案치안키로 內定되어 目先新高價氣味에氣配小堅

大新	二八五・八五
新東	一〇三・三五
鐘新	一八七・二〇
日產	八〇・五〇

今日本紙四面

好職業
엇고 싶거든 모르고 失敗하지마라!! 本業副業을 勿論하고 男女老少遠近不問 自宅에서 할수잇는일 收入多 年中無休 說明書及申込者에게 見本無代進呈 急募 大阪天王寺區寺田町 福榮商會

大阪天王寺の ムシクダシ
回春의妙藥
珊瑚尼涅葉子
산토닌 바나나
岩崎大海堂 セメンシ葉子

不老長壽 强精回春 更少幸藥
百補丸
京城堅志町 平和堂 一劑十円

속병약
可驚할神効藥!
十年묵은 積滯에도、만성위장병에도、소다를잣(?)는다! 一劑六圓 一劑十圓 試用分一圓卅錢
京城府長沙町一四六
濟世堂藥房 振替京城一二二九番

電話 一座臺聯入코저할 錢龍、本局不關 被追後移轉無故光。京城府倉前町三三○ 渚 滋 堂

恩給 五年分最低廉利立替 舊債借換歡迎 乞照會 大邱東城町二丁目 金星商會

朝報案內

外交 員大量募集 月收無制限 詳細는三錢切手添付 履歷書郵送 第一次第二次第即時應答 京城府松月町 第一商務社

緊急處分 大投賣斷行
國民中學講義錄
右記國民中學全科講義十二卷十二册合本定價十二圓인데 今回當社가 一圓五十錢에 投賣함(但只一圓五十錢送料二十五錢先金注文하라!)(代引不應)
中學全課程 十二卷十二册 지금 合本을 一圓五十錢에 投賣함
小學卒業後上級學校에가지못한이와 中學卒業의 學力을 가지라는이。
早速注文하라! 殘部僅少
發賣元 大阪市東淀川區西四番町 振替大阪五六○一四番 現代出版社
緊急處分으로 內容見本은 업다。

世界的發明 空氣銃新案特許
米國專賣特許出願中
空氣銃部 綿打機 製繩機 製叺機 稻扱機
此機는 新案特許의 綿打機 三回式에比하야 三倍以上打綿함
空氣銃은 一發에 鳥獸를 射殺함
製繩機 農家의 副業으로 最適
製叺機 此機는 新考案改良品으로 使用하기 便利함
稻扱機 此機는 在來品의 缺點을 改良하야 實用的임
優秀天下一品
專門製作特約店募集 代理店募集
朝鮮黃海道 合名會社 利善工場 電話一○九番 振替京城一四七八六番

기침에 코데친 コデチン

軍手
이은자리업는軍手의 製造家募集
ツギメナシ軍手 カガリナシ
東京市神田區五軒町九の一
京城府西大門町一丁目八十四番地 常盤商會支店으로 照會또는乞來談 電話本局三三七一番
ツキメナシ 軍手販賣元 常盤商會

朝鮮總督府看守(朝鮮人)募集
來ル一月十七日午前八時ヨリ刑務官練習所ニ於テ、又一月二十三日午前九時ヨリ朝鮮內各刑務所ニ於テ試驗ヲ行フニ付志願者ハ左記事項了知ノ上志願書、履歷書及最近ノ手札型半身脫帽寫眞ヲ添ヘ試驗前日迄ニ受驗場所ニ提出セラレタシ
一、試驗科目、國語作文算術、本邦地理及歷史
一、年齡、滿二○歲以上一、身長體重身長一五九糎體重五○瓩以上
一、携帶品、筆、硯、ペン
詳細ハ受驗場所ニ就キ承知セラレタシ
京城府西小門町五七番地 朝鮮總督府刑務官練習所

第十四回全州藥令開市
藥令開始日 自昭和十一年十二月廿三日(丙子十一月十日) 至昭和十二年二月十日(丙子十二月末日)
藥令創設以來賃物에代金引換은志願에依하야應換함 但現時價半額以上에超過치아니함
其他設備는前年에倍加優勝하하와 來客의便利를圖함
主催 全州藥令組合 後援 全州藥業組合 全州商工會 全州市場商永組合 全州仲介組合

一月十日부터三日間大公演 每日晝夜二回上映 始映 낫一時、밤七時半
新春第四週名畫陣! 大衆料金 十錢奉仕
空中飛活劇 國境飛隊
레지스·토미 아니다·폐지 主演
코롬비아映畫社超特作全發聲日本版
西部大活劇 活殺魔境
코롬비아映畫特作全發聲版
帝輪광酸湯撲滅식히는空中大飛行活劇!飛行機와自動車의大追擊戰!
快漢박크·쫀스氏 快演 데기사스州牧場에서惹起하는西部大活劇戰慄的大亂鬪!宏壯宏壯!鮮血이淋淋한痛快無比的空前의大映畫!
마키노社特作映畫 現代名畫
愛する女の道
マキノ智子 マキノ울스타카스트 主演
次週豫告=京城映畫劇團公演 特別豫告=醫官軍十七號爆彈도랏크·疾風決死隊·구름과날개涉害章傳前後篇·神馬리구스復讐
往十里町 光武劇場

京城 測量技術講習所夜學開始
願書提出 昭和十一年十二月十五日
開學 昭和十二年一月十六日 學則要二錢切手
京城府蓮建町一九五 電話光二七八九番
科目 土地測量學、測量規定、法規數學、註記、製圖、伸縮法、實習、其他

아름다운香氣 그리고 高尙한
洋髮香油 ラランン 란란

全朝鮮을氷點下로
本格的寒波猛襲
無軌道的怪候도 이제야敗北
추위는當分間繼續

동지(冬至)가 지나고 소한(小寒)이와도 겨울가튼추이를 몰으고 새해이돗는 일본본토가튼날세만계속하야 완연히천후의무궤도시대를 현출한감을주어 농사에도 영향이잇고 또겨울시절을 바래고잇든 장사도셈이틀린다는등 난후(暖候)의영향은 각방면으로 적지안케 혼난을주는 감이잇더니 작금에졸연히 또추이가다처오기시작하야 십일새벽의최저온도는 령하십이도구(零下十二度九)로 나려갓고 정오에이르러햇발이 떠지어도 온도는 령하구도삼부(零下九度三分)라는 추이를 보이고잇서 어제 겨울도 제길을 차저 혹한의시절에 들어간감이잇다 이가티 처음찬것은 그동안 긔압(氣壓)의배치가 변조를 보이어 남북국방면의 따뜻한 바람이오든것이 근일에 북중국방면으로 고긔압이 발달하야 서백리아에서 몰려오는 본격적한파가 습격해온때문이다 최근의 경성중심의 최저온도를보면

▲六日朝零下二度五分 ▲七日朝零下八度 ▲八日朝零下十六度七 ▲九日朝零下四度九 ▲十日朝零下十二度九

로 급격한 변환을보앗다 북일에서 칠일까지에는 약오도의차가잇섯고 또구일에서 십일까지에도 륙도의차이가 생기엇다 전조선의 긔온도 어제와오늘아츰사이에 이도내지 팔도나 나리어 제주도를 제한외에는 모다빙점하(氷點下)에들어갓다 십일아츰 각지최저온도는 다음과가트며 또긔후소의말을듯건댄 아직수일간은 추이가 며계속하리라고한다

▲雄基零下一六度 ▲惠山鎭零下 一〇度 ▲中江鎭零下二二度 ▲元山零下一〇度 ▲新義州一八度 ▲平壤零下一六度 ▲江陵零下八度 ▲京城零下一二度九 ▲仁川零下一〇度 ▲釜山零下四度 ▲大邱零下二度 ▲全州零下七度 ▲濟州島四度 ▲木浦零下五度

猝寒에感冒猖獗
市民은"防寒武裝"緊切

봄날가티 따뜻하든일기가 졸연히 치워지면서 그동안 추이에대한 합등의저항력을 저축지못하엿든인체에도 급격한변화로인하야 적지안흔긔장을 이르키는 모양이다 특히졸연히찬긔운을 맛기때문에 호흡긔(呼吸器)에 고장이르켜 감긔를 엇는일이 만타 그결과는 극히민족하야 작금일이래 시내병원에는 어느곳이나 대개 감긔환자가 졸연히 늘어 병원마다 분망한모양이다 더구나 그동안의 따뜻한일긔는 전세계적이어서 그때문에 미국이며 영국 구라파등지에도 감긔가 크게류행하고 잇다는 소식이잇서 금번의감긔는 변경의독감과가튼성질이나 가진것이 아닌가하여 일반이 념려하고잇는데 작금시내의 각병원을찾게되는환자중에는 대부분 페염(肺炎)의 증세를 보이고잇서 만흔주의를 요한다고한다 등 주의하여야합니다。도 목이 조치안허보이면 소금물로 양추질을 하는것도 좃습니다。하여튼 추이가 급작히 온만큼 찬긔운만 주의하도록 하여야합니다

첫재操心은 寒温의調節
◇…朴秉來氏談

작금의 긔후와감긔의 류행에 대하야 시내성모병원장 박병래(朴秉來)씨는 다음과 가티 말한다

일긔가 돌차게 따뜻하다가 갑작스럽게차지면서 지난구월부터 감긔환자가 급격히 늘엇습니다 그런데 대개개(大槪)의 증세를 띄이고잇는것이 퍽조치못한 경향이라고 하갯니다 이가티감긔환자가 만히생긴리유는 그동안 따뜻한일긔로 평소추이에에 하야 오입는것이며 기타당한에 대하야 부주의하든터에 한긔가 습여든때문인데 주의할것은 외출할때는 더운방에잇다가 나가게됨으로 몸이갑작히 식지안토록 방한구를사용하도록하고 또찬곳에서엇갈때에도 갑작이 더운 긔운데서얼엇든몸으로 더운방에 들어가지안토록 주의하려니와 박그로 나갈면서 혹 땀이 나는때가 잇스면 방에들어가서 그대로 식히지말고 잘 씻도록할것

新正마저瑞雪紛紛
大同江도結氷
平壤엔零下十二度

【平壤】지음은좀낫든 평양지방도 지난칠일밤 눈이나리더니 구일아침에는 령하십이도로 긔온이뚝떠러지면서 대동강물이 굳게얼어붙어버렷다

아프로 예년동안을 아간다면 「스케이트」들을 마음노코 하게되리라하야 그때가 얼른오기를 「스케타-」들은 손곱아 기다리고잇다한다

本船一隻沈沒
仁川小月尾島에서

십일 오전경기도경찰부에 도착한 보고를보면 구일오후일시반에 인천부송현정(仁川府松峴町)사는 리모(李某)라는로인은 적은목선에 솔가지와 잡을 가득실고 인천소월미도(小月尾島) 남방바다를 건너가다가 강한바람을 맛나서 전복되여 칠홀되여 버렷다 인천경찰서에 서는 경비선을 출동시켜서 수사한결과 십일아츰에 그배를끄으러올리는 동시에 그배안에서 리모의시체도 발견하엿다한다 손해는 배가사백원짜은 물건이 팔원칠십전이라한다

學父兄會열고 미숀校對策協議

【全州】 남북장로교경영학교가 명년삼월말일로 폐교를 선언함과동시에 금번신학기부터 신입생을모집하지안는다함은 본지에루보한바 잇섯거니와 이소문이 떠지자 특히 학교소재 지방유지들의 내적활동은 쉬일사이업다 전주에서도 문제의 신흥(新興) 기전(紀全)량남녀학교 존속문제로 전주유지측에서는 단연코 인계경영할 결심을 가지고 목하다방면으로 활동중이며 동신흥학교 직원회에서는 대표를 파견하야 금변동긔휴가중에 대구, 평양, 긔타, 각방면 장로교계통학교의 금후처단될 방침과 타를 참고재료로조사를하는일방 지난칠일로 시업식이 잇자 동일오후에 열리엿든 직원회에서 『직원측에서는 금변, 신학긔에 신입생을 모집하자는』주장을하여왓스나 교장의반대로 필경수포로도라가고말엇다는데 이소문은 듯게되학부형회에서는 오는십일일로 학부형회를 개최하고 다음과가튼문제를 상정하야 학교당국자와중론한 교섭을 하기로되엿다 당일 전주신흥학교 학부형제씨는 거리의원근을 불구하고 무루다수히참석하여주기를 바란다고한다

當日上程案大要
一、現校舍備品及附屬建物一切를無償貸與할것
一、前項에不應할때는 正當한謝禮金을支拂할것
一、吾等學父兄會에서는 同校存續問題를 死守할것
一、今年新學期入學生募集은學父兄會가 同校後繼者가 나올때까지는 學級費用을 負擔하고 學生을 募集토록할것

第一高普寒中練習

경성제일공립고등보통학교에서는 제삼회검도한중련습(劍道寒中練習)을 십일일부터 이십이일까지 실시하기로하엿는데 아츰

모처럼얼은薄氷에
憂鬱푸는滑氷黨
昌慶苑 三清町 清涼里町 明治町에突進
漢江은아직도寂寞

삼십餘년의 희유의긔온은 새해들며지한 정초에까지 계속하야 작만된스케-타-들은 마음을 조리며 어름이얼기를 고대하고잇든바 지난구일밤부터본격적한파가 습래하야 장안의거리는 완전히결빙 하엿스며 한강물도 바야흐로 살이쩌서두터워진다 십일아침의혼풍한 하이도오늘인데 한강양안은 약이십메돌가 결빙하엿스나 아직 「스켓트」치게는 위험한 상태이다 만일 긔온이 이대로 이삼일만계속한다면 한강은완전히결빙할것이라한다 강의중간을 흐르는물은 차차느리게흐르며 빙괴가 흘러나림으로 배의왕래가 위험하게되여 지난구일부터 용산서에서는 배의운전을 정지시켯다고한다 십일의 최저 기온은 령하십이도로 급강하야 시내창경원(昌慶苑)을 비롯하야 삼청정(三淸町)청량리정(淸凉里町) 명치정(明治町)등의 스케-트장은 보기조케 결빙하얏다 이로서스케-터-들은 아연활긔를띄워 그들은 얼음이 얼기가 바뿌다고 그들의 활무대를 차저서 상쾌한스케-팅에 한것즐기고잇다

(사진은 창경원쌍지에서)

…예는 매일 오전열시부터 오후네시까지 …에는 매일 오후 네시부터 … 일반의 참가도 환영한다.

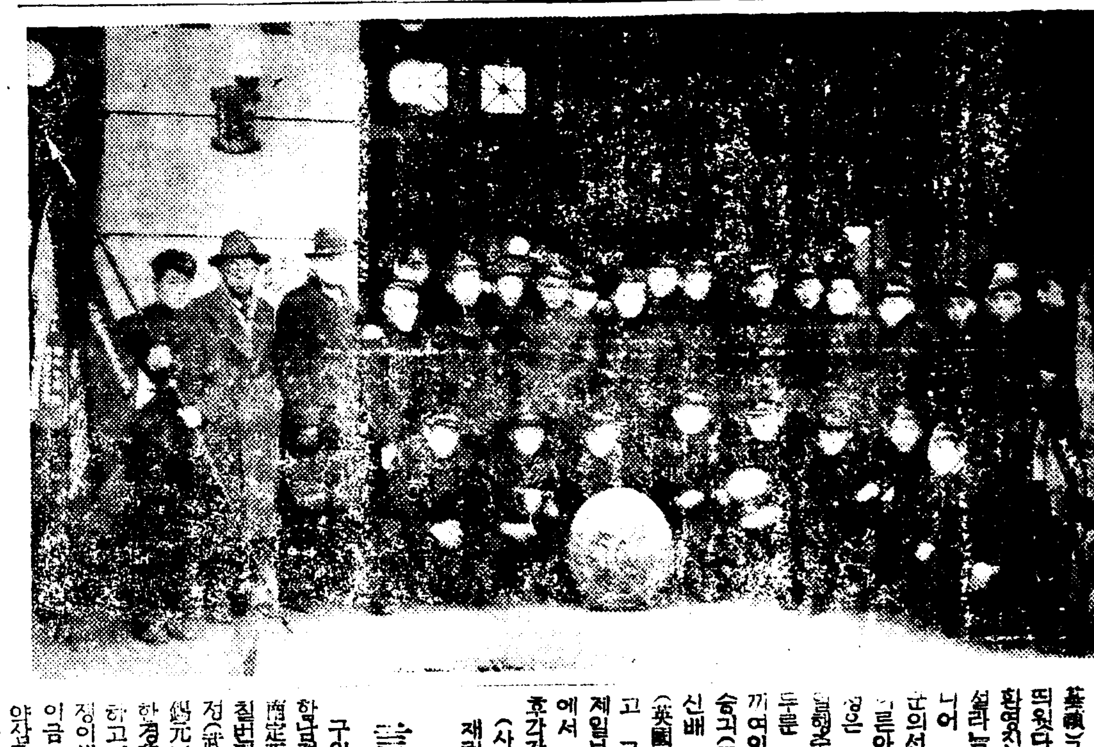

럭비覇者培材軍
今朝、京城에凱旋
感激에넘치는優勝의선물과
多彩한驛頭의歡迎陣

〃럭비-조선〃의 명예를 걸머지고 멀리 현해탄건너 갑자원(甲子園)에 처음으로 원정하야 저곳의 강적들을 닥치는대로 리치고 전일본럭비계의 왕자로 군림한 우리배재고보(培材高普)럭비-부 팀일행스물네명은 동교럭비-부장 림화선(林華善)씨인솔아래 금십일오전여덟시 경성역착렬차로 개선하엿다 역두에는 동교교직원과밋동창은 물론이요 체육계관계자들의 성대한 출영이잇섯스며 마라손왕 손긔정(孫基禎)군의 출영은 더욱 이채를 띄웟다 히열에넘치는 개선군은 환영인에둘러싸이자 배재 『아펜셀라』교장의뜻기쁜 환영사에 뒤니어 배재동창 한병철(韓炳喆)군의선창으로 교가를노피부르니 그른아침 정적을깨트리는 환호성은 경성역두를 진동시키엿다 일행중에는 격전을말하는 붕대두른 명예의 부상병(負傷兵)도 끼여잇섯고 우승의선물로는 우승긔(優勝旗)우승순(盾)、문부대신배(文部大臣杯)、영국대사배(英國大使杯)등만흔선물을 가지고 그리운고향에 역사적개선의 제일보를 드디엿다 일행은 역두에서 본사사진반의촬영이 끗난후각각해산하엿다

(사진은 경성역두에내린 배재럭비팀)

言爭타가傷人

구일밤 일곱시쯤되여 본적을 함남정평군 망덕면 문치리(咸南定平郡廣德面文治里) 삼백삼십칠번지에두고 현주를 시내무교정(武橋町)이번지에둔한석원(韓錫元)의집에 류숙하고잇는 한경흡(韓景翕)은 전긔주인 하고이야기하다가 사소한일로언쟁이생기여 맛치거레두엇든손잡이금고로 주인의 머리를 처서 약삼주일간의 부상을 입히엿다고한다 그런데 가해자는 다소 정신에 이상이 잇는듯소관본정서에서 검속하엿다

富豪의印章偽造
兄弟가共謀詐欺
—手形으로萬餘圓을融通—
事件은意外의方面에進展?

긔보-부내본정서에서 작년년말경에부내모은행원조모(趙某)외수명의 수형뿌로-커들을 니치하여다가 사긔혐의로 취조를하고잇든것은 긔보한바인데 전긔조모는 동일은행 남대문 지점(東一銀行南大門支店)출납계에근무하든 조남벽(趙南璧)이고 그의맛형인 부내명륜정(明倫町)부호홍원표(洪元杓)씨의 양게장배조원의 일흠보고잇든조남호(趙南昊)이가 작년시월경종로(鐘路)이정목 인장포 금래당(金來堂)에서위조하여가지고 미리준비하엿든 전긔홍씨의 인장으로 자긔등생과 련락을 취하야가면서약일만원을 사긔한 사건이다 동서에서는아직도 다수한참고인을 속속소환하야가며취조를개속하고잇는데 이결과금번사건은 의외의방면에까지 진전할지도몰른다고한다

天氣豫報

概況 蒙古方面의 高氣壓은 七七六耗로 滿洲와朝鮮에퍼저잇다 低氣壓은 日本南海上과北海道의 南西岸잇다 滿洲、朝鮮、西日本는 晴明하나 季節風이强하야 半島의氣溫은一度乃至八度로下降하엿다

豫報 京城地方은 今夜와明日은 西北風이불러이며 日氣는晴明하다

昨日最高 〇度二
同 最低 零下九度四
今朝最低 零下十二度九
今日正午 零下 九度三

朝體・白狗主催의
氷上大會延期
十日主催側에서發表

『윈터-·스포-츠의精華!』『스피-드·스케-팅大會』는 朝鮮體育會 白狗淸水俱樂部主催로 來十四日의 第七回京平對抗戰을 筆頭로 十五日에는 第二回全朝鮮都市對抗戰, 十六日에는 第五回全朝鮮中等學校對抗選手權大會 十七日에는 第七回全朝鮮綜合競技氷上選手權大會等이 連續的으로 開催될터이라함은 旣報한바어니와 以上各種氷上大會는 氷質關係로因하야 不得已來二十一日부터 二十四日까지로 全部延期하는同時에 申込期限도來十八日로 順延되엇음을 十日主催側에서 發表하엿다

神宮氷上大會와
早大對抗氷上戰

朝鮮氷上競技聯盟主催의 朝鮮神宮奉贊競技大會는링크의 結氷狀態에 依하야 다음과가티變更되엿스며 十三日擧行될早大對抗氷上競友스피-드競技에 出場할 朝鮮代表選手는 다음과가티 詮衡되엿다

▲各種競技開催日時=스피-드部 十七日午前九時半(淸凉里링크) 피거部 十七日午前十時(同上) 아이스·하키-部 十一、十二、十四、十五의四日間 (延專링크)

▲朝鮮代表選手=李仁振(平壤)尹明洙、金河吉、劉仁順(江界)鄭東煎(京城)金基璨(義州)金永河(新義州)

그리고 『아이스·하키-』競技는 一般軍(鐵道、醇和俱合)及 熙生驥合軍이 早大軍과 對戰케되엿스며 피거競技는 模範試合을行하기로되엿다

◇하키競技對陣

▲十一日(延專링크)第一回戰
A、延專對京商(午前九時)
B、高工對醫專(同十時半)
C、世專對京商(正午)
第二回戰
D、龍中對鐵道(午後一時半)
▲十二日(淸凉里링크)
E、大邱對城大(午後三時)
F、醇和對A勝者戰
G、B와C의勝者戰
▲十四日進決勝戰
H、D와E의勝者戰(午前十時)
I、F와G의勝者(午後一時)
▲十五日決勝=H勝者對I勝者
(午後三時半)

同德卓球明日歸京

東京과 大阪等地로 遠征하야 優秀한成績을 남긴 同德女子高普卓球部一行五名은 部長金義衛氏引率下에 明十一日午後七時半 京城驛列車로 歸校할터이다

氷上하키立敎優勝

【東京電話同盟】第十二回全日本學生 氷上選手權大會 아이스·하키-決勝…立敎對早大戰은 九日午後芝浦링크에서 擧行한바 二對零으로立敎大學軍이優勝하엿다

立 敎2(0…0 / 2…0)0早 大

最近名作盤
범벅서울 南仁樹
青春抗議 金海松 李蘭影
안달이나요 李銀波
길섭해피는꽃 金貞九
오케-레코-드

開運의好機는只今!
名觀相家
聖龍先生의判斷은如神
京城相學院長 聖龍先生은科學的관상학의大家로서 만흔 士들의관상을보고 大好評을받는 관상계의 권위자입니다 대사업가 前途方針에 대하야 헤매는분、適當한 職業을 擇하고 大成功을바라는분、幸福한結婚을바라는분、夫婦間의서로相關하는분、株式、期米、鑛山等으로 큰利益을보나、損害를당하나를 알랴는분、其他、당신의 身數平生의길흉、訴訟의勝敗等어떠한問題든지 聖龍先生은 明確하게親切히 判斷하며 開業成功의길을 보혀주는 …
◇京城太平通二丁目三〇六 (南大門과大漢門의中間電車通り)
◇地方에게신분은생년월일과 面부사세히 회답해드립니다 (사진이잇스면더욱명확함)
京城相學院

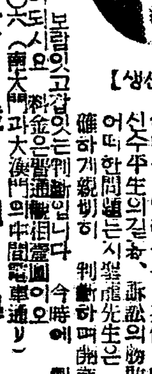

男女淋疾의靈藥
治麻球
患者諸氏여言論보다效果에事實이證明한다 … 力의有無는試用後에可知하것사오며 用法은添附說明書에詳記
定價 五十個入 一圓 百個入 一圓八十錢 百八十個入 三圓 三百卅個入 五圓
京城南大門通五丁目 製造發賣元 救世藥舘 電話②二六六九 振替京城一二六九
此外製劑四十餘種 … 보내시면 劃引表及規則書付

레코-드는 콜럼비아 蓄音器는

第三三〇號
斯界의콜럼비아新電氣蓄音器
待望의電蓄完成!!
家庭用에! 學校用에!……
音量·音質共完璧……
定價 ¥135

器械鍼療法 講習會開講
日五十ケ國特許
實地科、通信科、速成科、特典全國無檢定開業
願書手續必要、願書類規則拾五錢送呈(四錢切手)
大阪市西區江戶堀下通五丁目
奧村療法學院
電話土佐堀三八四三番

樺太廳官營 海狗腎 新品到着
老少를勿論하시고陽氣업서 悒鬱하시는분이여! 貴下를爲하야 補腎補氣強壯에 神奇神秘한天惠的靈効를가진 樺太廳官營特獲眞品海狗腎이 到着하얏습니다
明治四十四年 日、英、米、露四個國의 條約에基한全世界에唯一한元素! 堂堂한實彈的眞品! 百發百中은이를두고하는말
說明書無料進呈 請求하시면
朝鮮釜山府草梁町 發賣元 合資會社 大洋貿易社 電話一一八二番 振替釜山七九二二番

朝鮮日報 安岳支局 振替京城七三〇番

發動機密漁船跋扈 明太漁業을攪亂

咸南沿岸群小漁業에致命傷 當局의取締를要望

【咸興】 최근함남도의명태어획은 오는칠오일까지의 어간작업기를 앞두고 필사적으로 활이중에잇는바 이러한성어기(盛漁期)를틈타 대규모의발동기선 「[illegible]」(密漁船)이 발동하야 어민들의비명이 극히높다고한다 이밀어선(密漁船)은 대부분이 북부연안에밀집하야 그수가적어도 수십척을헤일수잇는 다수라고하며 그신속(迅速)함과 대규모는 군소어민의 어획을 롱단(壟斷)하고 잇는 현상으로서 어민들은 당국에 이에대한 대책을열망하고잇는중이다

그리고 이러한밀어선의 취체여하는 직접어민들의 사활을좌우하는 중대문제로서 당국의취체여하에 따라서는 어민들은어대한 경비를희생하드라도 자위적대책(自衛的)을 강구하려고까지한다고한다

滿水된平南의 各水組貯水池 今年豊作의前兆

【平壤】 평안남도에서는 작년미증유의 대한발로인하여 이앙도 못해보고 대답으로혹어난 지방이 만히 그손해도 실로막대한 수자에달햇고 그구제에도 머리를 알코잇는데 금번에는 다시 이러한 참해를 당하지안코되려고 대련부강구중 예상이외에도 작년말에 갑작이 미리나 쏘다진비는 땅이어렷기때문에 전부 저수지(貯水池)에 흘러드러가 대동(大同)의 폭합을최소로 그바계 평안(平安) 자성(慈城) 순남(順南) 장수원(長水院) 강서(江西)등 각수리조합의 저수지는 만수(滿水)되여 금년에는한재가와도 념려업다고 발서부터 풍작을 깁버하고잇는 터이다

全南道內簡易校 二十七校를增設

農業學校도一個所增設計畫 敎育全南의明朗뉴쓰

【光州】 전라남도학무과에서는수년래로 간이학교를 적극적으로 신설하며 간이교육에 주력을하여 농촌과도시를물론하고 입학난을 완화코저 노력하야오는바 소화십이년도 즉신년도부터는 일층확충하야 도내 각군농촌간이학교이십이개소와 도시간이학교 광주(光州)목포(木浦)순천(順天)등을위시로 오개소를 신설동속하게되야 신설간이학교이십칠개소와 현재갈신할개소의 간이학교를합하면 총간이학교수 일백칠십오개소이라하며 또한처소는 곡비밀에부치고 발표치안하나 신년도에는 전남도내에 농업학교(農業學校)일교를 더신설하게되여 임시예산비 십오만원까지 결정되엿다고한다

宿案의清州女高普 今年內에實現?

清州敎育界의喜消息

【淸州】 청주에녀고보(女高普)를 설치코저 맹운동을 계속하고잇는것은 주지하고잇는 바이어니와 작년가을 막대한비용을 드려서 녀자고보를설치함에는 큰곤난이 잇스니 그보다 현재청주고녀(高女)에 학급을증설하야 조선인은 수용하자는 의론이 대두하게되여 녀고보설치의 가망이 희박하게 되엿는데 고녀의 학급을 증설하야 조선인을 수용한다함은 다만 미봉책에 지나지안는다하야 모유지명문이 녀고보설치에 대하야 적극적으로 활동하여왓는데 당국에서도 이에 대하야 필요를 늣기고 잇섯스나 무엇보담 재정문제로 주저하고잇섯는데 그재원에 대하야 해결을본모양이라고 추측하고잇는바 지난 구일 도회의원 리명구(李明求) 민영은(閔泳殷)양씨와 부윤방 리찬호(李賛鎬)씨가 도당국을 방문하고 검지사와 협의하엿다는데 이녀고보설치문제에대하야는느저도금년내에실현될모양이라고한다

本報讀者慰安 申不出漫談盛況

【金海】 본보김해지국(金海支局)에서는 새해를 마지함에 따라 관내다수한 본보애독자에게 신년의 축복을 하는의미에서다만 하로밤이라도위안을드리고저칠일밤에 조선의만담가인 신불출(申不出)씨를 초빙하야 김해극장에서 만담회를 본보김해지국주최로 중진(李寅基)씨의 개회사로 개최하엿든바 사백여명의 관중은 신불출씨의만담에 도취되어 우습과 환호로서 대성황을이루엇다한다

◇……冬節北國의名物橇軌타기 (新義州)

二百人夫賃金을 橫領逃走한者

【三浪津】 선만지하전선(鮮滿地下電線) 下請負업자의 삼랑진공사는 신여일만 지나면 준공될터인데 비도조(飛島組)지점장(仕長) 리종호(李鍾浩)(二〇)가 이백명인부의 미임임금(二百圓金)팔백사십여원을 횡령하여가지고 어대로 도주하엿다고한다

그러므로 이백명인부는 해금맥을 비도조에 강경히 요구중인데 비도조에서는 전지정에 중요를 광방으로 수색중에잇다한다

土木工事興旺으로 咸興에大採石場

府經營으로六萬圓計上

【咸興】 함흥부에서는 명년도에산에 약육백원을 계상하야 부영채석장(採石場)을 설치하고저 그위치까지도 내정한모양이라고한다.

근래함흥은 건축과 각종토목공사가 발흥탐난하야 해가느니만치 자갈의 수요도 격증해가고잇는데 이것을 공급하고잇는 주북면(州北面)의 채석장도그채석량이 격감되야 금후의 공사에 적지안흔 지장을주고잇다. 접하야 명년도부터는 도시계획이라는 큰공사도 시행하게될것이므로 이와가리 따른시설보답도압서 설치를 급히하기에 이른것인데 아직그위치등은알수 업다고한다

道山公立普校 學級增設期成

【統營】 통영군하 춘동교육의상태는 어느곳이지 빈약함이 짝이 업지마는 더욱 도산(道山)면은 반농반어업지대라하나 지금의현실을보아서는 팔할이 농업의상태로 현재호수 일천일백십팔호로서 번송리에이학급의 복식의 일교가잇슬뿐인관계로 매년 입학생이 일백오십명이상 지원에 불과삼십오명밧게 모집못하는 현상으로 도산면하 교육애굴주리어 학교외의원을 못밧는아동이 해마다 일백명이상을 를파하고 잇스며 면적으로보아도 심지되는이때 도산면에는 아직도 일교도안전지못하엿다니라 저산(猪山)오륜(五倫)수월(水月)관덕(貫德)일대의 아동은 현위치의 학교에 통학하기가 여간불편하지아니함으로 도산면장 공권수(孔權洙)씨가 취임된이후 교육계에주력하야 명춘에는 극어히 현보교외 학급을·증설하지 면민대회를 수차개최한결과 금번 도산면학교증가 긔성회를 조직하고경비 사천원은 호별부담에의하야 지금징수중에 잇서서 지금까지 징수된것이 구할이부에달하야 명춘에는 학급증설이 실현되리라는바 학급증설긔성회 역원은다음과갓다고한다

會長 孔權洙 副會長 朴漢龍 會計 金貞一 洪記 曹文煥 外 區長一同

上下街住民이結束 舊市場復舊運動

代表者平南道에陳情

【价川】 평남개천읍에서는 시장복구(市場復舊)운동으로 일반의 물의가 비등하엿다바 지난팔일아츰에 개천읍시민대표로 유병길(劉秉吉)김원기(金元基)씨등 네분이 급거출평하여 평남도당국을 방문하고 상세히이면서의진정서(陳情書)를 제출하고 도라왓다한다

개천시장은 본시 상하가(上下街)두곳으로 나누어잇든것을 지금부터 십변전에 현재의공설시장을 개설한이후부터 개천의중심인 상하가는 점점피폐해지고 일반적으로 불경기에빠지게되엿슴으로 홍편부익한 공설시장을 속히페지하고 다시처음과가티 복구식혀달라는 진정이라는바 일반은 당국의선처를고대하고잇다한다

咸南道河川工事費 總額四十七萬圓

國庫補助三十五萬圓

【咸興】 함남도에서 직할하는도내중소하천의 금년도개수공사비는 총액사십칠만원으로 그중국고보조가 칠할오부인 삼십오만원이라고한다

태개는모다 계속사업으로신규로는 덕원군 심포강(深浦江)안변(安邊) 청정강(靑鼎江)의 두 강변이다

이제 각하천의 공사비를 보면 다음과갓다

德源深浦江	三萬五千圓
咸州院水川	三萬圓
洪原西大川	二萬圓
洪原東大川	十萬三千圓
安邊背嶺江	五萬二千圓
定平金津江	二十二萬圓

二萬餘圓巨金을 敎育事業에喜捨

益山郡宋炳雨翁壯擧

【黃登】 문맹퇴치의봉화를들고이리난황화길을모고조되나귀관부족으로 각지에서 학교증설 학원의거설등을부르짓는이때 이만여원의거금을 교육사업에 자진희사하야 면민은물론 군내일반이 자선옹(慈善翁)이라칭송하는 전북교육계에 아름다운뉴-스가 잇다-그는 전북익산군 왕궁면 광암리(益山郡王宮面光岩里)에거주하는 왕궁 수리조합장(王宮水利組合長)이요 삼례면전(參禮面)에서창신농장(昌信農場)을 경영하는 송병우(宋炳雨)(七三)씨인데씨는금방사업에 정력과 물질을 앗기지안코 회사항목일반의칭송이 자자한동 금번에는 일만오천여원의 거금으로왕궁공립보통학교(王宮公普)를 신축케하고 또동군삼기공립보통학교(三箕公普)에는 칠천여원의 대강당과 교실을신축케하야 이건축비 오천여원을 가진희사하엿슴으로 면민일반의 환희와 칭송이노픈바면민일반은 그녀폭을 징경키로 준비중이라한다

◇寫眞—宋炳雨翁

中等校長會議 入學試驗討議

【光州】 전라남도 중등학교 교장회의는 팔일오전 열시부터도고등관식당에서 열리라는바 중등학교 열군데와 영산포(榮山浦)순천실녀(順天實女), 광주상업(光州商業), 송정리농실(松汀里工實)등각학교장 참석아래훈시와지사가 잇슨후 입학시험에관한것을 타합할터인데 도의안인 체격검사,구두시문,학과시험등각항의 내용을 개정하야 실제방법을 타합한후 결정사항은 각초등학교에 통지하리라한다

가마귀떼의 염치업는작난

平壤府內電氣에 二時間스텁命令

깍!깍!소리에머리알는平壤

【平壤】 평양부내 신시가에서는 요사이 까마귀떼의작난으로두통을 알코잇는데그것은 지난진가을부터 겨울철에들면서까마귀떼들이공중으로 날러다니며 서짱으로떼려드러논동으로솟이나 빨래감을 버리는폐가 만흔데 수백 내지수천마리가 안저서 전화를등 정전동사고를일으키고잇서 적지안흔말성을부리고잇다.

그실례로는 지난칠일오후 일곱시이십오분동되여 한때의까마귀가 송전선(送電線)을 헤치이나곤히노아 신시가일대는 두시간동안이나암흑세계로화하게한 진귀한사고가생겻다.

전긔과에서는까마귀때문에머리를 알튼나머지 공포(空砲)를노아 쫏차버리기로되여 평양서에허가원을 제출햇섯는데 그것이 허가되여 칠일부터는눅평양을 쏘면서 도라다니게되여 한 이야기거리가되고잇다한다.

平壤藝術座誕生

今月中初公演

【平壤】 평양부내 창전리(倉田里)상번지에 위치를두고 준비중이든 평양예술좌(平壤藝術座)에서는 전부에대한 계획이준비되엿스므로 이달안에 제일회공연(公演)을 하기로되엿다

이단체는 과성신극 단체와는 근본적으로 취지를달리하여 대중의친근미가 평정한 각본을선택하여 신극다운 극을 개척하는 유외한 흥행을하기로되엿다한다 제일회공연에 출연할 연원과각본은 다음과갓다한다

◇出演者

金炳斗 洪京蕙 南宮鍾 朴禁 洪淳善

◇上演脚本

一、푸로쏘메-르 메리메原作 洪京蕙 脚色 「칼멘」 全五幕

二、韓泰泉作 「山月이」 全一幕

地方人事

▲朴昌植氏 (朝鮮耶蘇敎長老會牧師)金海邑敎會新任人事次 本報金海支局來訪

長篇小說 그의自敍傳 【19】

長白山人 作 熊超 畫

어린적 (十九)

잡에 와서 나는 인산한 광경을 보고 놀랏다. 그것은 어머니가 청먹이를 업고 아버지의 시체를 타고넘는것이엇다. 타고넘는 그 일에 놀란것보나는 그 때 어머니의 표정에놀랏던것이엇다. 나는 어머니가 그때처럼 침착한 표정을 하는것을지음 보앗다. 얼마나 침착한고 하니 마치 반쪽 조는 사람과 갓앗다. 그러면서도 그의 눈은 빗낫다.

『어머니, 왜 아버지 송장을다고넘우?』

하고 나는 어린 마음에 그행동이 하도 수상해서 물엇다.

『이러케 시체를 타고넘으면 려간대. 나허구 애란이허구는아버지를 따라가야지. 너는 애경이허구는 오래오래 살아야하고』

이러케 말하고 업엇던 애란이를 내려놓앗다. 그도 이상하지. 세살먹은 애란이가 무엇을 알겟길래 아버지 시체를 보면은 바르르떨며 어머니 품에착 달라붙어서 그까마코 다팔다팔한 머리를 살래살래 흔들엇다. 그것이 마치 『나는 죽기싫여, 나는 살고싶어』 하는것 갈아서 한량업이 가여웟다.

『어머니, 왜 그런 소릴 허우?』

하고 나는 울엇다. 아버지는 들아가섯는데 어머니 마자 들아가면 참으로 이 세상에서살수없는것만 갈앗다. 진정으로말하면 황송한 말이나 나는 어머니를 그다지 소중하게 알지아니하엿다. 그것은 아버지가 혹은 농담으로 혹은 싸울때에 어머니를 어리석은사람으로 노말슴하는것을 들은 때문인것갈이 생각된다. 실상 아버지 나이 이십년이나 아래요 게다가 칠칠하다고는 할수없는 어머니를 항상 경멸하고잇는것이 어린 내 눈에 분명이 보엿다. 그래서 나도 어머니는 대수롭지아니한 존재로 알고잇엇다. 긔억은 업으나 어머니의 훈계나 꾸지람은 내가 권능으로 들엇을것 갈이 생각된다. 그러나 이날에 젖먹이를 업고 아버지의 뒤를 따르다고 그시체를 타고넘는 모양을 보고는 나는 어머니가 무서운 사람 갈고 또 꿈적이 소중한 존재도 되엇다. 열한살먹은 나를 머리로 다섯살, 세살되는 세 어린것이 어머니마자 여희면 어떠케 살아갈까, 하면 어린 마음에도 앞이 캄캄하엿다. 나는

『어머니 죽지말어요』

하고 어머니를 위협하드시 울엇다.

『아니다. 나허구 애란허구가 죽어야 너희들을 잘 산다. 수경이가 귀하게도 되고오.』

어머니의 눈에서도 눈물이떨어젓다. 아버지가 돌아간지아흐레만에 어머니도 정말 아버지의 뒤를 따라가고 말앗다. 그리고 일년뒤에는 애란이도아버지와 어머니의 뒤를 따라가고말앗다.

나는 참아 아버지의 시체를 밀시진거치에 싸서 말구에 뭇던말과 어머니가 아버지 물아갈뒤에 영 식음을 전폐하고 아흐레만에 돌아간것이나, 또내가 가장 사랑하던 동생 애란이가 남의 집에 가서 굶어죽다싶이 한것이나 또 내일가친척들이 어떠케나 무정하게 우리 세 고아를 대한것이나 그것은 참아 말할수도 없고 또 남들에게는 말할 필요도 없다.

어찌갓든지 나는 이리하야 고아가 되엇다. 아버지가 잇는것은 다 팔아자시고 어머니와 젓먹이를 다리고 나허구 다섯살먹은 누이동생하나만을 알몸으로 세상에 남기고 가버렷다.

나는 아버지를 원망한 일은 없엇다. 더구나 철이 나서부터는 내가 나서부터 집이치패하고 또 내가 병을 앓기때문에 아버지로하여곰 빼가빼지게해서 돌음과 죽음을 재촉한것을 생각하면 아버지에게 대하야 황송한 마음이 많다. 그러나 아버지가 무척 못난 어른이란 생각은 지금도 가지고 있다. 오직 어머니만은 언제 생각해도 불상하다. 그는 늘은 남편의 안해가 되어서 굶고 헐벗고, 말년에는 겨울에도 솜옷을 못 닙고 떨던것을 나는 긔억한다. 그러케도 남처럼 살아보라고 애를 쓰다가 하나도 소원을 못 일워보고 남편의 뒤를 따라갓다. 그러나 내 가슴을 가장 아프게 한 죽음은 애란의 죽음이다. 그의 유난히 야들야들하게 까만 머리와 까마코 반작거리는 눈, 그는 내가 이 인생에서 처음으로 꾀이 사랑하던 존재다. 애경에게 대해서는 쉽히 미안한 팔어니와 나는 이 누이에게 그러케 정이 없엇다. 애경이가 죽엇다는 긔별을 들은 때는 내가 오십을 바라보는 때지마는 애란의 죽음을 아파하던 십분지일도 아파하지못하엿다.

全朝鮮和信連鎖店聯合景品附歲暮大賣出 當籤發表

여러분의 熱狂과 愛護로 大賣出은 盛況裡에 終了되엿사오며 一月六日 弊社에서 各新聞記者及 警察官立會下에 嚴重히 抽籤하야 左記와 如히 發表하오니 當籤하신분은 下記引換方法에依하야 至急 手續하여주시옵소서

引換方法

○當籤券所持者는 當籤券을 가지시고 證明에 住所氏名과 賣品名을 記入하야 發賣連鎖店에 提出하시기를 바랍니다

○各連鎖店에서는 提出된當籤券을 弊社로 付送하고 弊社에서는 該當景品을 連鎖店으로 付送합니다

○各連鎖店에서는 右景品을 當籤者에게 傳達합니다

○二月十日午後十二時까지에 引換되지안흔 當籤券은 無效로합니다

○未詳한點은 貴地連鎖店에 問議하여주시옵

特等 (二十一本)

9679	209085
16978	217229
29622	232003
58004	246756
72516	275496
81634	310812
92728	335408
96287	
97350	
100159	
101781	
118491	
132999	
190624	

一等 (百二十五本)

786	64635	138799	215624	306203
1823	66285	139314	222771	311656
2503	67410	139644	225043	312471
10323	73810	139845	224590	312817
12531	75980	144274	225956	318851
13288	78340	146605	226868	322970
13397	80718	147560	230582	324170
17260	82789	158261	240098	325092
21616	85015	159741	243070	326258
22827	85199	161628	243782	327119
23468	87103	162829	246690	331419
24002	89028	167868	246902	332604
24620	93899	169950	251332	339640
29200	94094	176806	252817	
31558	95041	176899	252994	
31590	103847	180162	253439	
31832	103848	191462	255904	
37933	107990	193393	259052	
39294	109445	195930	269074	
39398	115660	197551	283803	
41522	115791	203638	286150	
45411	117546	209263	289519	
48962	122462	209453	291934	
51411	127555	210858	295255	
52347	129113	211713	298641	
52896	132726	211811	300681	
53230	135317	214465	301055	
61001	136132	214651	303419	

二等 (七十本)

254	209346
8108	211131
10828	217504
19635	219209
23472	219593
27709	219635
31781	219748
42423	219825
50936	222035
51137	225456
52259	225896
61129	227134
64322	231739
70074	232662
85183	237230
92701	243309
100236	258641
103859	259226
112403	267696
116582	272002
124917	274674
125411	282380
127004	283591
127803	303409
129104	314805
130257	315093
136567	319999
138067	323988
144038	328061
144771	328442
147272	330298
147463	335897
160557	385456
174260	
185142	
192275	
200961	

三等 (百四十本)

4654	136825	276762
6519	137424	277231
14268	138564	279538
15278	139362	281640
16069	143031	283343
17643	145159	286553
21887	147102	291515
25101	164208	295594
28124	167138	299093
31565	167412	299407
33270	169902	300621
34237	173735	301098
37494	175453	304709
39899	176117	308610
45581	180981	309955
46344	183415	312456
49427	189276	313924
51898	189522	319918
61674	192711	321500
53236	197268	331472
54747	199437	331728
56300	199756	334151
58164	200782	334616
58720	205480	335355
65214	205756	338588
69725	206636	338872
72841	207061	339031
73411	210191	385965
73794	210754	
76208	212958	
76213	220134	
76347	222104	
76756	222297	
82738	222604	
84927	222799	
85427	224063	
87445	224858	
87454	225775	
93657	226497	
95300	226900	
99434	227114	
102276	229231	
103575	234665	
103610	234895	
104964	241200	
107724	241255	
113689	241776	
114664	243216	
116983	247069	
118225	251634	
123213	252619	
130609	255447	
132006	256738	
134626	273449	
134982	274631	
135011	276131	

四等 (二百八十本)

147	64932	129498	206238	276704
148	66291	132613	206394	276717
2022	68617	132616	207396	276756
4885	70012	133635	207571	276845
6802	70192	133975	208166	276993
7050	70475	135125	209315	277029
7116	71149	137078	210479	277604
9919	72632	137241	210515	279001
12476	73508	138194	210811	281432
16015	75912	138453	211380	281639
16557	77350	142601	213709	281950
17279	78112	143212	214212	282001
17458	80273	143403	214295	282082
19537	80720	143405	214609	283194
20080	81114	145415	214621	284440
26575	81739	146080	220011	288273
27425	82116	146117	220623	289382
27650	83012	146531	223066	291499
28002	89034	157730	223716	291993
29041	89158	159075	224393	292362
29096	90361	159176	225085	294902
30249	92551	159846	225473	296133
30605	95374	161267	225574	298730
30986	93265	161522	226543	298624
31439	94414	165442	227157	300409
31440	94438	165594	227708	300472
31653	99099	167214	229185	300515
33315	99732	167762	230038	300622
33692	101020	168401	230405	300827
34955	101963	173686	231207	303515
37521	103123	174432	235721	303860
38204	107250	174875	236561	307931
39592	107441	177944	240442	308214
40694	107451	176814	241920	308754
43241	108728	179418	242040	310042
44049	109215	179468	243579	311063
44256	111868	180328	246099	312524
44924	111965	184029	247774	312996
47000	112375	184369	248927	314609
47186	113260	187606	249174	314956
48179	115734	188060	254063	317266
48477	116620	188144	255489	318557
48845	116939	185993	257249	318650
49105	117874	190730	258107	322802
49339	119691	191537	258621	323670
52882	120025	193388	259389	325075
53908	120168	196137	263001	329854
58921	121060	197074	266044	330710
55574	122085	199384	266195	332769
56707	123297	199948	266513	333704
56955	124658	200636	269568	335896
58954	125985	201109	269640	385051
60335	127425	204275	270662	338604
61843	128407	204341	271428	338621
63579	128546	204756	272854	338767
64674	129121	204803	274056	339663

五等 (四百二十本)

182	34179	75702	118174	167749			
277	34752	75850	118519	173844			
601	37056	77531	118522	174819			
624	37987	77532	119881	175126			
637	39002	77604	120027	175416	213688		
1203	40077	78345	120108	175800	214508		
3726	41227	78479	121284	176179	214675		
4369	44687	81671	124234	176729	214676	260444	303829
6375	46377	82126	124943	176902	217401	267157	306059
6422	47060	85124	127482	177561	217680	268346	306264
7050	47204	85747	127674	177832	219080	269530	306602
7051	47427	88691	128271	178161	219793	269707	307973
7519	49262	89172	129233	179580	222712	269710	309120
7498	50776	90083	129361	179894	221538	269844	313338
8476	52581	90653	129364	179446	221545	269997	313434
9060	52582	90694	129378	180198	224515	271889	315232
10486	52672	90939	129496	180314	225567	272272	315242
11048	52722	92490	130446	180824	225516	272638	315314
11454	52844	93748	130448	181057	226587	272945	317844
11970	53209	94674	131163	181067	230549	273960	317965
12225	55331	95654	132000	182154	232886	275060	318839
12662	55338	96111	132605	182155	233310	275161	319159
13061	55356	96310	132672	183229	234590	275967	319696
14603	55362	97700	132859	184594	234862	276242	322555
14709	54023	98386	132974	186271	234951	276744	322728
17236	55687	98594	134220	186855	236069	276872	323247
17862	56552	99034	135700	187589	236339	277987	323912
19942	55707	99328	136422	187714	236658	278057	324015
20697	57610	99423	136757	188005	236821	280206	324016
21004	58203	100687	136833	188169	237132	281952	325226
21128	59863	100943	137323	189705	237248	281955	325516
21562	60755	101438	137396	189706	237491	283263	326460
22047	60759	102112	137487	190598	241741	283279	327164
23073	60760	102124	138122	190617	241823	283506	328725
23084	60761	102237	138385	191374	242858	283934	329610
23452	61067	103529	143055	191444	243757	286026	329692
23469	61160	104540	143548	191852	243908	289296	329838
24502	61733	104618	143718	192082	244088	289969	330961
24954	64432	104974	143895	192637	244885	291170	332691
25003	64820	106050	143975	193058	249495	291748	333397
25348	65145	107499	144233	193217	251618	291781	333425
25443	65504	108151	144518	196177	251804	292268	338607
25941	65653	108352	144723	196825	254205	292851	338750
26239	67051	109478	145982	199496	255797	296270	339298
26311	67523	111048	146571	199965	255798	296351	339660
27624	68107	111286	146902	202714	255799	298172	53337
28216	68557	112650	147252	203083	256075	298398	
28449	68663	112900	147661	203676	256488	298828	
28430	68764	114502	157932	204999	256662	299460	
28919	69497	115128	157976	206550	256663	299580	
29092	69973	115275	159862	210285	256673	299809	
29213	71128	115301	162104	210373	256735	300305	
30080	70518	115319	162532	210772	257893	301035	
30317	72393	116610	162704	212815	257884	301048	
31570	72945	116681	164420	213447	258525	301522	
33840	73092	117138	164699	213609	259043	303801	

(番外景品은 大賣出中에 進呈하엿스므로 省略함)

京城鍾路二丁目

和信連鎖店株式會社

電話光四〇〇〇番

當局의 誤謬指摘 代表道에 또 陳情
載寧市場問題擴大

【海州】 루보=재령(載寧)군과면 당국에서 일만여시민의 총의와 주위의 맹렬한 반대를 도외시 하고 수일전 문제중의 시장을 『현재의 시장은 지세의협착으로 발전에 지장이잇다는것과 이동도로에 시장의개포(開舖)는교통방해라는 두가지 점을 드러시장이전을 발표하자 주민이반대중이라함은 루보한바어니와 재령 시민대표 백남표(白南杓) 오국한(吳國煥)씨등오명은 지난팔일 황해도당국을 방문하고 시장이전은 시민다수의 사활문제라하야 그이전을반대하고 의견철회를진정하엿다한다

그진정내용을 드르면행정당무자의시장이전에대한 리유밋유래의경로로부터

一、원래도시발전은 상업의발전 교통망에의거하는것으로서 단순한지리적영향은 그리크지안이한것입으로 현재의시장은제 발전에지장이업는것

二、이동도로상에 상점의 여유가잇서 교통로를만어니라 시장계통으로 되여잇스며 대도시 도로에도 야시를 개시하니 도로방해란 정당한 리유가못된다

동의 당국의 견해의 오류(誤謬)를 지적하고 그반대의 구체적조건으로서는 재령은 농촌도시로서 도시로의 발전은 자연발생적 발전이래야만 건실한 발전으로 실정을무시한방대한인위적발전책은 소수부유한층의경제한외의 다대수 시민의 생활에 근본적동요를 이르켜 생활의위협을 준다는것과 시장의 위치조차도 지금옴기려는 곳은불편하야 농촌을 말살시킨다는것등이엇다

道에선法理論을主張 陳情効果는難望

별항──재녕시장이전문제반대에대한 시민대표의 진정내용은 별항보도한 바와갓거니와 당국에서는 이진정에대하야 이시장이전문제에 잇서서는 면협의원(面協議員)의협찬을 어덧슴으로 면민의총의에 따라서 이전을결행한것이라고 법리론을 내세우는것으로 미루어보와 이시장이전의 철회란 대단히어려울것으로 관측된다

代表 白南杓氏 談

『도에진정하엿드니 면협의원의 협찬을어더 단행한다고법리론을 주장하며 철회가 어려운것가티 말한다 조선도 차츰 행정자치(行政自治)에드러가는 이때에잇서민의(民意)를 존중함이 지당할터인데 형식과 법리에 사로잡혀 민중의 리익을 무시한다는것은 해석키곤난하다 하여간 일단재녕도라가서 전말을보고하고새로운 대책을수립하고 초지를관철토록 노력하겟다』운운

三萬六百圓으로 罹災農民救助

【光州】 작년농번기에남조선일대를 습내한 폭풍과 폭우또는중해등으로 전남농촌의피해는중 참화를입어서 이재민의 생활은 눈물이안이고는 볼수가업다항은 루보하엿거니와 그로인하야 정든고향을떠나 어린자녀와노부모를 모시고정처도업시 북만주나 흥안령해란를건너로동시장을 차저서때를지여우리의길을떠나는 참경이라 전남도에서는 위선이들이재민의 긴급구조로 도비일백륙천일백이십팔원과 의연금 일만사천사백륙십칠원 합계삼만오백구십오원으로서 엄동설한 동안이라도 구조하고저 각군으롱하야 교부를하엿다는바 각군의 교부액과 구재호수는 다음과갓다한다

郡名	要救濟戶數	救濟費
▲潭陽	三一〇	一、三九六圓
▲谷城	五七〇	三、八一四
▲求禮	二一〇	一、三八六
▲光陽	一〇〇	六四一
▲麗水	二三〇	一、三〇七
▲順天	二六〇	一、七四七
▲高興	六五	四二七
▲和順	三九五	二、六五四
▲康津	一〇五	六八九
▲海南	一四〇	九四一
▲靈岩	二七五	一、八三六
▲務安	一〇五	七〇六
▲羅州	八四〇	五、一七七
▲咸平	四二〇	二、八二三
▲靈光	一〇四	七〇六
▲長城	二一〇	一、三二〇
▲莞島	九〇	六〇五
▲珍島	三五〇	二、四三一
▲計	四、六八〇	三〇、五九五

電車一輛全燒
停車中에불이나서 人命無關、損害二萬圓

【金城】 지난륙일 오후한시에철원으로부터 금강산을 향하고가든 제오호전차가 금성역에 도착하여 떠날시간을 기다리든중객차로부터 불이일어나서 크게소동을 일으키여 소방대가 출동하엿스나 우울물이 말라서 마참내 객차한대를 전소하고말엇는데 인명에는 아모피해업고 손해는 이만원가량이라 한다。

劈頭染病魔威脅
듸푸테리아猩紅熱이大猖獗 七日現在患者廿九名

【平壤】 신년을 마지하자 평양부민에게는 반갑지 안흔선물인 듸푸테리아와 성홍열(猩紅熱)이 창궐하고잇다 칠일현재 환자는 이십구명에 달햇고 아프로도 창궐할형세이므로 위생당국에서는 예방선전 『삐라』를 뿌리고 방역에 진력중이다 일반가정에서도 만흔주의를할 필요가잇다한다

清津體育館 期成會를組織

【淸津】 신년벽두 스포─츠 청진에 청운소로 청진체육회에서는 지난 이일 신년 간담회석상에서 회원들이 자진하야 회관 건축자금을 희사하엿다 함은 긔보한바어니와 회원들의이와가튼 성의에 감격한 동회간부들은 동일오후 팔시경시내 북일관(北一館)에 모혀 리사회를열고 회관건축문제에 대하야 토의한결과 회관건설기성회를조직하고 구체안을세운후 적극적으로 매진하야 긔어히 목적을 달성하리라는데 즉석에서 긔성위원을 선정한바 당선된위원의 씨명은 다음과갓다

▲期成委員長 池奉來 ▲委員 元一中 金潤鎬 池昌一 黃明律 金元甲 金壽成 張雲松 黃秉奎 朴根實 張鎭相 ▲設計部委員 朴明涉 張相信 元一中 池奉來 金英錄

貧民救濟費로 金七十圓喜捨

【義州】 어려운백성들의 세말궁경을 조그만치라도 구제하기위하야 일금칠십원을 자진하야내인이가잇다 본적을 정주(定州)에두고 만주국탕산(唐山)에서 상업을경영하는 홍종원(洪鍾元)씨는 여러해장사에 리익어든돈으로 의주군주내면홍남동(州內面弘南洞)에 만흔토지를사서 다시 고국으로 이주할것을 꾀하는동시에 고국에 잇는 빈한한 사람들을 동정하기위하야 의주서에 일금칠십원을 자진하야 내엿다는데이 밧갑고 의미기픈돈을 바든동서에서는 이것을토대로 빈민구제금을더모아 올해세말에 빈민들에게논하주리라고한다

鎭南浦의上水道 水源池는綾羅島
明年度부터着工

【平壤】 진남포상수도시설을개선하는예산 백십칠만원이 대장성의사정을 통과햇스므로 명년도부터 삼개년간 계속사업으로착공이될터이다

총공비의 이할오부는 국고보조에 의하는것으로 명년도에는 위선 삼십구만원을가지고 공사를 시작하는터인데 수원지(水源地)는 대동강능라도(綾羅島)에 만든후 모란봉에 양수설비(揚水設備)를 하여 급수관(給水管)을 통하여 평남도로(平南道路)를따라 진남포에까지 송수(送水)하는공사로 이것이 실현되는때에는 진남포의물기근은 완전히해소되고 말것이라한다

小作料四十石과 現金百圓을더겹처서
面內貧民에按分配付

【楊州】 경성부림정일백사십일번지의 이(笠井町) 김정환(金焕)씨는 양주군구리면아천리(九里面峨川里)에 로지사만천여평소유전답에서 매년평년에는 약일백이십여석의 소작료를바다오든중 금년에는 한수재(旱水災)로 불과사십석의 소작료밧게 밧지못하얏슴에불고하고 현내빈민의 참상을 가긍히 생각하야 전기소작료사십석과 현금백원을 더하야 구리면내빈민전부에게 안분배부하야 달라고당지면장에게 의뢰가잇서서 리재민약칠백명에게 배급분배중이라는대 일반면민의 칭송이자자하다한다

農事改良融資 百四萬圓突破

【咸興】 함남도내 금년도의농사개량저리자금(農事改良低利資金)은 융통할예정액은 일백사만삼천백원으로서 그중동척(東拓)의융통액 구십사만구천백원식은(殖銀)이구만사천원이다 이제 각군별로보면다음과갓다

咸州	二三〇、〇〇〇圓
定平	一八〇、〇〇〇
永興	二五、〇〇〇
高原	二〇、〇〇〇
文川	二九、〇〇〇
德源	六、五〇〇
安邊	三〇五、〇〇〇
洪原	七〇、〇〇〇
北靑	七九、〇〇〇
利原	三五、〇〇〇
端川	四五、〇〇〇
新興	一八、六〇〇
計	一、〇四三、一〇〇

婦人夜學開始
農閑期를利用

【龜城】 귀성군천마면탑동(龜城郡天摩面塔洞)에는 부인회의 개최로 동리에서 녀자문맹퇴치에 노력하든바 천마면공립보통학교(天摩面公立普通學校)를 교실로 정하고 지난십이월부터 금년사월까지 야학을하기로 결정하고 동리녀자 삼십여명을 모집하여가지고 방금교사는 동교교장박 석영(朴錫永)씨와 백인숙(白仁淑)씨의 교수로 야학을 계속하고잇다한다

雙虹舞 【83】

方仁根 作　金奎澤 畫

사업(六)

『그럼 어떠케 하시겟서요 한번 해보실생각이 계서요』하고 명월이 물엇다。순철은 머리를숙이고 한참생각하더니 고개를번적들며

『그러케 해봅시다 우리는 결정도 속히하지만 결정한담엔짓다짓다 진행하는 성미니까 나도 시골가서 재산정리를 해가지고 아무쪼록 속히 올러이니 이번동경가거든 그것을 정식으로 교섭해서 되도록하시옹 나도보아서 함께가게되면 갈터이니』하고 시원스럽게 대답할때 명월은 자기의견이 성립되는데 기뿜과장차 자유로이사업을 경영한다는 희망으로움시만족하여

『네 그러케하서요 그러케되어서 진행되고 일이잘만되면얼마나 재미잇술가』하고 감격하게말하엿다。

『잘되고안되는것은 운수이지만 우리 서로힘을 합해해서잘해봅시다 그래서 사업도 잘되고 부자도되면 펑먹고알먹는셈으로 조치요』

『그럼요 사업이니 뭐니 떠들어도 돈이잇스다음에 할일이에요 그러나 지금 신문이니잡지니 학교니활동사진이니 연극이니로 민중을 교화하는것못지안게 레코─드로 할수잇슬만치보급되엇서요 지금 그레코─드의 노래나 넌센쓰나……연설은 별로업지만 그박게 여러가지 형식으로 가정과아동 일반민중에게 유익을주랴면 한량이업서요 그리고 돈을 만히 버른뒤에땅이나 만히사서 존배성들이지어먹게하면 그게 저는큰사업인줄알아요』

『참 생각하니 그것도 굉장한일인데……참 그 우리시골 면장대여메 논괴밧과 가대가하나 팔리는것이잇는데 이왕이면 그걸사둘가보군』

『그러서요 그게 얼마치나 되어요』

『그게아마 달라길 팔천원인가 달라는데 칠천여원이면 사겟지 추수가 륙십여석쯤되고』

『그거아주안성마침이로군요 은명씨 엽집이라니더욱조쿠요』

『그게 김감역이라는이것 인데 그김감역아들이 란봉을 피어서 빗이만코 할수업시 팔게되는것이지요 지금시골가면 모두 땅파는빗이니까 그게팔릴이야』

『그럼요──하여튼 그걸 꼭사시는게 조켓서요』

『사게되면 이번에가서라도 곳사지…… 지금 재산 은 거의 정리되어 현금으로세워잇고 남은것이란 가게와 물건인데 그건뒤게넘기고 심량바들것은 죽하한테맡어막기면 나는일이업스니까』

순철은 붉은얼굴에 푸른담배연기를 자오록하게 피우며명월을 물그럼이 바라보더니

『명월씨─그러케하기로한다면한가지 중대한일이 잇소이다 위선 명월씨가 자유의 몸이 되어야할테니 그빗을 내가 갑퍼주지요 그것도 이번 우리하는 일에 예산으로치고……』하고엄숙하게 말하엿다。

『고맙습니다 그러나 그것까지는 너무 미안해요』

『아니 나는무슨 명월씨를 사랑해서그래거나 무슨야심이잇서서 그런것도아니오 시골잇슬때부터 늘 만나면 말하지안엇소 이런시골에 잇기는 앗가운사람이오 재금을 지고잇는것이 가엽다구……그때부터 내가 그빗을 갑하주고십지만 태식이란놈이 중간에서 알창알창하는바람에 어떠케 기회가 버서저버려 지금것왓는데 나는무엇보다 인정으로도 이것을 해결치못하면 시원치안코 늘맘에 무거울터니까』

명월은 고개를 푹숙이고이어되까지나 인정스럽고드 서글서글한 순철의맘에 감격해서 눈물을 먹음고말엇다。명월은 고개를 번적들고

『고맙습니다! 이은혜를 어떠케 가퍼야 조와요 그처럼 호의를 베푸신다면 저도달게밧겟서요』하고 대답하엿다。

『그럼 그것도 속히 처결하도록합시다 할수잇는대로 동경가기전에……대관절 지금 얼마쯤주면 되겟소』

『저는 여기와서 비밀로 그런건 뉘게말하지안헛서요 저만한기생으로 그런사람은 드므니까요……처음에 천원을썻는데 그동안 메뻬워갑고 또집에도 돈을만이 써주엇지만 그걸 누가생각하나요 그집에서는 나를 부자집 첨으로 팔면 몃천원 단단히 생길줄아는데요 그러니까 결국 천원쯤 줘야될것가타요』

『그럼 그러케하지 뭐 여러말할것업시 사정이야기를 좌─하고 천원을 내주어 버리지─또 이담에 돈을 만히 버르면 생각하겟다고하고 사실 우리도그가 나쁜사람이건 조흔사람이건 한때 신세를 젓스니까 그은혜는 가파야지』

『네 그래요……생각하면 모두가 운명이오 인연이에요』

그들은 전에업시 새삼스러운 은근한 정이 충하는것을 똑가리 느낄수잇섯다。

錦州·鞍山·北票

鞍山普通學校長 趙寬錫

朝鮮料理 鞍山舘 主 張世子 電話一九六七番

敷島樓 主 金鳳女 電話二七三五番

錦州日本人居留民會委員 朴鳳燮 / 東門外 金泉舘 電話一〇五一番

鞍山柳町 朝鮮料理 和歌乃家 主 李昌柱 電話三〇七九番

精米精粟 穀物委托 農場經營 鞍山精米所 電話二九七二番 電略アンザンヌハマルヤマ

鞍山朝鮮人民會 電話二六四六番

鞍山南八番町 李承寅 電話一九七一番

鞍山住吉町 金在模

白米木炭商 日乃出洋行 主 金順字 鞍山北二番町二七番 電話二四四〇番

紳士服專門 ネーム調製 新盛洋服店 電話一三九〇番 鞍山南三條一三ノ二

海苔木炭白米商 韓錫周 鞍山榮町三〇

鞍山 白樂彝

木炭白米綿業 三省商店 鞍山八卦溝三道街 電話二四三二番

企業家 金淑銓 鞍山八卦溝二道街

鞍山北二町二七 精白米 絹織物 綿產物 朝日商會 電話三〇〇九番

鞍山南八番町一〇一 金董鎬

鞍山北五番町一四 白雄濟

鞍山北二番町二七 卓京順

鞍山北二番町 朝鮮料理 南浦舘 主 盧鳳麟

鞍山柳町二ノ一五 鮮于承珖

鞍山南八番町五番地 信昌商店 主 朴俊健

鞍山北三番町三ノ二 企業家 崔德守

鞍山北三番町三ノ二八 金安濟

鞍山北五番町一四 洪順天

鞍山北一番町一四ノ二 承啓範

鞍山北六番町 博愛醫院

合名會社原田醬油公司 主 白一濟 鞍山北二番町 電話三〇〇九番

鞍山南六番町 米穀商 金玉 一二ノ二番

日本居留民會 評議員 金己同

錦承線余嶺寺驛前街 金陵旅舘 主 申仁泰

朝鮮料理 菊乃屋

錦州省北票公安街 朝鮮日報社北票分局長 朴義禎

錦縣大馬路三丁目 特產貿易 開信商會支店 長電話四七二番

錦州東門外什字街 朝鮮料理 金海樓 主 崔澤權

錦州大馬路二丁目 平壤旅舘 主 任畢元 電話六三七番

錦州省錦縣公署 金得棍

錦州大馬路二丁目 松尾醫院 醫師 金致恒 電話一二六番

錦州省公署總務廳總務科 李康垓

錦州市車康馬路 土地家屋賣買貸借 藝妓酌婦人事紹介 穀物及海產物都散販賣委託 平和公司 電話二一三六番 主務 金鳳周 主務 李弘彬

錦州東門外 朝鮮料理 明月舘 主 申千年 電話三六六番

錦州城內東泰膠皮公司 宋濟根

錦州城內西街 棧貨批發 錦平洋行 主 崔周元

國際運輸錦縣支店 高漢龍

錦州大馬路二丁目 林鳳河

錦縣皇康馬路 錦州醫院 電九一三番 鄭玉淳

錦州日本居留民會行政委員 錦縣公署諮問委員 鄭庠敎

錦州東門外 平壤麵屋 電話四一四番

錦州警察署 朴義濟

錦州東門外 大阪クリーニング 金寬鉉

錦州大馬路 白米卸商 大和公司 電話九二一番

錦縣公署 尹承除

錦州大馬路二丁目 半島旅舘 主 洪國哲 電話一〇一五番

錦縣東門外 米穀商 平安公司 電話一〇三五番 韓乃九

錦州省公署警務廳 金炳默

錦州東門外什字街 食料雜貨及飲食店營業 朝日洋行 主 卓雲俊

錦州省公署 李宜泰